



CONI - FIPAV
FEDERAZIONE ITALIANA PALLAVOLO
COMITATO REGIONALE EMILIA ROMAGNA



CIRCOLARE D'INDIZIONE
Campionato di Categoria
-UNDER-

Stagione Agonistica

2022/23

CRG - Commissione Organizzativa Gare Regionali
CRER

Bologna, 09 luglio 2022



FIPAV CRER Via Trattati Comunitari Europei 7 – 40127 BOLOGNA
Tel. 051 631 1314 – T.+39 331 633 3214 – T.+39 331 635 4952
www.fipavcrer.eu - segreteria@fipavcrer.it - crg@fipavcrer.it

SOMMARIO

INDIZIONE CAMPIONATI

<i>premessa</i>	<i>p. 3</i>
<i>fasi territoriali ed interterritoriali</i>	<i>p. 4</i>
<i>norme Tecniche settore maschile</i>	<i>p. 4</i>
<i>norme Tecniche settore femminile</i>	<i>p. 5</i>
<i>partecipazione ai diversi campionati di categoria</i>	<i>p. 5</i>
<i>volley s3 - under 12 3x3 maschile, femminile e misto</i>	<i>p. 6</i>
<i>under 12 6x6 maschile, femminile e misto</i>	<i>p. 6</i>
<i>campionato di categoria under 13 maschile 3x3</i>	<i>p. 7</i>
<i>campionato di categoria under 13 maschile</i>	<i>p. 10</i>
<i>campionato di categoria under 13 femminile</i>	<i>p. 11</i>
<i>campionato di categoria under 14 femminile</i>	<i>p. 12</i>
<i>campionato di categoria under 15 maschile</i>	<i>p. 13</i>
<i>campionato di categoria under 16 femminile</i>	<i>p. 14</i>
<i>campionato di categoria under 17 maschile</i>	<i>p. 16</i>
<i>campionato di categoria under 18 femminile</i>	<i>p. 18</i>
<i>campionato di categoria under 19 maschile</i>	<i>p. 20</i>

Emissioni

09 luglio '22 -pubblicazione-



FIPAV CRER Via Trattati Comunitari Europei 7 – 40127 BOLOGNA
Tel. 051 631 1314 – T.+39 331 633 3214 – T.+39 331 635 4952
www.fipavcrer.eu - segreteria@fipavcrer.it - crq@fipavcrer.it

PREMESSA

In base alle norme ed indicazioni al momento pervenute dalla Fipav nazionale, nonché da quanto emerso in sede di Consulta Crer, viene predisposta una prima stesura per i Campionati di Categoria Crer.

Scopo del documento, è fornire una linea guida generale atta alla programmazione dell'attività.

Sarà cura del CRER e della CRG aggiornare la Circolare a seguito degli sviluppi normativi ed organizzativi che verranno a delinearsi nelle prossime settimane.

La Consulta dei Presidenti Territoriali Fipav Emilia Romagna, nella convocazione dello scorso 06 luglio, ha deliberato la presente Circolare d'Indizione per i Campionati di Categoria Crer 2022/23.

Si riporta la Strutturazione dei Campionati di Categoria per la s.a.2022/23

Svolgimento fino alla FINALE REGIONALE

- VS3 Under 12M-F-X 3x3
- Under 12M-F-X 6x6
- Under 13M 3x3
- Under 13M
- Under 13F
- Under 14F
- Under 15M
- Under 16F
- Under 17M
- Under 18F
- Under 19M

Svolgimento fino alla FINALE NAZIONALE

- Under 14F
- Under 15M
- Under 16F
- Under 17M
- Under 18F
- Under 19M

NOTA

Si precisa che sia per il settore maschile che femminile, le categorie verranno mantenute anche per le prossime stagioni.



FIPAV CRER Via Trattati Comunitari Europei 7 – 40127 BOLOGNA
Tel. 051 631 1314 – T.+39 331 633 3214 – T.+39 331 635 4952
www.fipavcrer.eu - segreteria@fipavcrer.it - crq@fipavcrer.it

FASI TERRITORIALI ED INTERTERRITORIALI

Il Consiglio Federale ha deliberato che, per la stagione sportiva 2022/23, le fasi Territoriali e/o Interterritoriali dei campionati Under 15M-17M-19M e le fasi Territoriali e/o Interterritoriali dei campionati Under 14F-16F-18F, dovranno essere svolte con la disputa per ogni squadra di almeno **8 gare** nei campionati di categoria **maschili** e di almeno **12 gare** nei campionati di categoria **femminile**.

Le Consulte Regionali potranno decidere di organizzare le fasi Territoriali dei campionati di Under 13M/F con la formula delle gare a concentramento (eventualmente anche al meglio dei 3 set o con 3 set obbligatori).

I Comitati Territoriali, qualora non abbiano la possibilità di far disputare ad ogni squadra iscritta il numero minimo di gare sopra indicato, dovranno informare il Comitato Regionale che, verificati gli organici di tutti gli altri Territori, provvederà alla definizione dei giorni interterritoriali, tenendo conto, laddove possibile, della viciniorietà e del contenimento dei costi per le trasferte.

Pertanto, le eventuali fasi territoriali e/o interterritoriali che vengano disputate senza rispettare i parametri su riportati, non saranno ritenute valide ai fini del conteggio dell'attività svolta da quei Comitati per la predisposizione del Ranking dei Comitati Regionali e non daranno diritto alle società partecipanti alla attribuzione dei voti supplementari ai fini dello svolgimento delle Assemblee Nazionali, Regionali e Territoriali.

Norme Tecniche Campionati di categoria settore **MASCHILE**

PARTECIPAZIONE A REFERTO

Nella stagione 2022/23, in tutti i campionati giovanili si potranno iscrivere a referto fino ad un massimo di 14 giocatori per squadra di cui due di questi atleti dovranno svolgere la funzione di Libero (la composizione 12 atleti più un Libero non è più ammessa).

Quindi, ogni squadra potrà iscrivere a referto: massimo 12 atleti senza alcun Libero, oppure massimo 11 atleti più un Libero, oppure massimo 11 atleti più due Libero, oppure 12 atleti più due Libero. Resta consentita la possibilità di utilizzare 2 Libero anche nei casi in cui ci siano dagli 8 ai 12 atleti (2 Libero compresi).

Under 13 3x3 e Under 13 6x6

La battuta dovrà essere obbligatoriamente da sotto la spalla in qualunque forma.

La mancata osservanza di tale norma comporta la perdita del punto

Under 15

Nella categoria Under 15 maschile sarà obbligatorio effettuare la battuta con i piedi a terra con tecnica Float o Spin e con limite sino ad un massimo di due metri dalla linea di fondo campo (11 metri dalla linea di metà campo – deve essere tracciata la suddetta linea per facilitare l'operato arbitrale).

Sarà considerato fallo qualsiasi tipo di battuta non effettuata CON I PIEDI A TERRA. La mancata osservanza di tale norma (tipologia di battuta e distanza di due metri dalla linea di fondo campo) comporterà la perdita del punto. Nel caso di adozione della battuta dal basso questa non verrà sanzionata.

PRECISAZIONI:

Si precisa che l'atleta potrà iniziare la rincorsa a qualsiasi distanza dalla linea di fondo campo purché la rincorsa parta all'interno dell'Area di Gioco (i "limiti" dell'Area di Gioco sono indicati nel Verbale di Omologazione Campo). La battuta dovrà essere effettuata tra la linea degli 11 metri e la linea di fondo campo dei 9 metri. Quindi sarà sanzionato il fallo quando l'atleta effettua la battuta al di fuori della linea degli 11 metri, o l'atleta tocca sia la linea di fondo campo dei 9 metri che quella degli 11 metri e se la battuta entro queste due linee non viene effettuata con i piedi a terra.

MOTIVAZIONI:

Questa regola ha lo scopo di rendere più facile la ricezione della battuta, in quanto effettuata con i piedi a terra diventa meno "aggressiva" permettendo così che l'azione possa concludersi attraverso tutte e tre le fasi di gioco, ricezione, alzata e attacco.

Inoltre, aiuta a limitare gli errori nel fondamentale della battuta. Inoltre la limitazione di non poter battere da lontano dalla linea di fondo campo aiuta ulteriormente la ricezione in quanto le battute da grandi distanze, (come si faceva negli anni 70 - 80) sono più difficili da ricevere.

Tesseramento fuori quota per la categoria Under 15M

Le società partecipanti al campionato giovanile di Under 15 maschile potranno tesserare, durante la stagione, **un solo ragazzo**, nato nell'anno 2007, con modello di Primo Tesseramento e lo stesso non dovrà **MAI** essere stato tesserato con la FIPAV.



FIPAV CRER Via Trattati Comunitari Europei 7 – 40127 BOLOGNA

Tel. 051 631 1314 – T.+39 331 633 3214 – T.+39 331 635 4952

www.fipavcrer.eu - segreteria@fipavcrer.it - crg@fipavcrer.it

Tesseramento fuori quota per la categoria Under 17M

Le società partecipanti al campionato giovanile di Under 17 maschile potranno tesserare, durante la stagione, **un solo ragazzo**, nato nell'anno 2005, con modello di Primo Tesseramento e lo stesso non dovrà **MAI** essere stato tesserato con la FIPAV.

NOTA

Il Fuori Quota andrà inserito direttamente su Camp3. Non servirà aggiungere lo stesso a penna.

FALLI DI DOPPIO TOCCO

Nei campionati Under 13 6x6 e Under 15, non si applicherà la Regola 9.3.4 relativa al fallo di DOPPIO TOCCO ("un giocatore tocca la palla due volte in successione o la palla tocca in successione varie parti del corpo") limitatamente alla sola valutazione del secondo tocco di squadra effettuato in "palleggio" e che non sia intenzionalmente di attacco. Fermo restando che il criterio valutativo dei tocchi di palla deve essere improntato a garantire la continuità del gioco coerentemente con il contesto tecnico della gara, ne consegue che non dovranno essere sanzionati falli di doppio tocco (cosiddette "doppie") quando un qualsiasi giocatore, non necessariamente un palleggiatore, effettua un secondo tocco di squadra in palleggio che non sia intenzionalmente diretto verso il campo avversario (in tale caso l'approccio valutativo dovrà essere analogo a quello del terzo tocco di squadra).

Si conferma quanto previsto dalle Regole 9.2.3.2 ("al primo tocco di squadra, la palla può toccare consecutivamente più parti del corpo di un giocatore, a condizione che tali contatti avvengano nel corso di un'unica azione") e 9.3.3. (fallo di palla trattenuta:

"la palla è fermata e/o lanciata, non rimbalza al tocco").

Norme Tecniche Campionati di categoria settore FEMMINILE

PARTECIPAZIONE A REFERTO

Nella stagione 2022/2023, in tutti i campionati giovanili, eccetto l'Under 13 (dove si potranno comunque iscrivere a referto un massimo di 14 atlete ma senza Libero), si potranno iscrivere a referto fino ad un massimo di 14 atlete per squadra di cui due di queste atlete dovranno svolgere la funzione di Libero (la composizione 12 atlete più un Libero non è più ammessa).

Quindi, ogni squadra potrà iscrivere a referto: massimo 12 atlete senza alcun Libero, oppure massimo 11 atlete più un Libero, oppure massimo 11 atlete più due Libero, oppure 12 atleti più due Libero. Resta consentita la possibilità di utilizzare 2 Libero anche nei casi in cui ci siano dagli 8 ai 12 atleti (2 Libero compresi).

Under 13 e Under 14

Nei campionati Under 13 e Under 14, non si applicherà la Regola 9.3.4 relativa al fallo di DOPPIO TOCCO ("un giocatore tocca la palla due volte in successione o la palla tocca in successione varie parti del corpo") limitatamente alla sola valutazione del secondo tocco di squadra effettuato in "palleggio" e che non sia intenzionalmente di attacco.

Fermo restando che il criterio valutativo dei tocchi di palla deve essere improntato a garantire la continuità del gioco coerentemente con il contesto tecnico della gara, ne consegue che non dovranno essere sanzionati falli di doppio tocco (cosiddette "doppie") quando un qualsiasi giocatore, non necessariamente un palleggiatore, effettua un secondo tocco di squadra in palleggio che non sia intenzionalmente diretto verso il campo avversario (in tale caso l'approccio valutativo dovrà essere analogo a quello del terzo tocco di squadra).

Si conferma quanto previsto dalle Regole 9.2.3.2 ("al primo tocco di squadra, la palla può toccare consecutivamente più parti del corpo di un giocatore, a condizione che tali contatti avvengano nel corso di un'unica azione") e 9.3.3. (fallo di palla trattenuta: "la palla è fermata e/o lanciata, non rimbalza al tocco"). Nella stagione 2022/23 il fallo di doppio tocco verrà applicato soltanto alle categorie Under 13 e Under 14.

Anche per la stagione sportiva 2022/23 in Under 13 Femminile sarà obbligatoria la battuta dal basso.

PARTECIPAZIONE AI DIVERSI CAMPIONATI DI CATEGORIA

Gli/Le atleti/e partecipanti ai Campionati di Categoria di Eccellenza Regionale (U16F-U17M-U18F), **NON** potranno partecipare al corrispettivo Campionato di Categoria Territoriale.

Gli/Le atleti/e partecipanti ai Campionati di Categoria Territoriale (U16F-U17M-U18F), possono partecipare al corrispettivo Campionati di Categoria di Eccellenza Regionale e nel caso di effettiva partecipazione **NON** potranno più prendere parte al Campionato di Categoria Territoriale di provenienza.



FIPAV CRER Via Trattati Comunitari Europei 7 – 40127 BOLOGNA

Tel. 051 631 1314 – T.+39 331 633 3214 – T.+39 331 635 4952

www.fipavcrer.eu - segreteria@fipavcrer.it - crg@fipavcrer.it

VS3 Under 12M-F-X

Si riporta lo schema riepilogativo del campionato:

CAMPIONATO UNDER 12 3x3 MASCHILE - FEMMINILE - MISTO		
1	LIMITI ETA'	Nati/e negli anni dal 2011 al 2013
2	ORGANICI e FORMULA	Stabilita dai singoli CT
3	ISCRIZIONI – SCADENZA	CT di appartenenza – Stabilita dai singoli CT
4	CONTRIBUTI PER CT	Iscrizione: da definire – Contributo Gara: da definire
5	CONTRIBUTI PER CRER	Iscrizione: Gratuita – Contributo Gara: Gratuito
6	TERMINE FASE TERRITORIALE	da definire [Comunicazione CT da definire]
7	TERMINE FASE REGIONALE	da definire
8	QUALIFICA FASE NAZIONALE	A cura dell'Ufficio Campionati Fipav
9	SEDE - PERIODO DI SVOLGIMENTO	Periodo e Sede da definire

FORMULA DI SVOLGIMENTO

da definire



Under 12M-F-X

Si riporta lo schema riepilogativo del campionato:

CAMPIONATO UNDER 12 6x6 MASCHILE - FEMMINILE - MISTO		
1	LIMITI ETA'	Nati/e negli anni dal 2011 al 2013
2	ORGANICI e FORMULA	Stabilita dai singoli CT
3	ISCRIZIONI – SCADENZA	CT di appartenenza – Stabilita dai singoli CT
4	CONTRIBUTI PER CT	Iscrizione: da definire – Contributo Gara: da definire
5	CONTRIBUTI PER CRER	Iscrizione: Gratuita – Contributo Gara: Gratuito
6	TERMINE FASE TERRITORIALE	da definire [Comunicazione CT da definire]
7	TERMINE FASE REGIONALE	da definire
8	QUALIFICA FASE NAZIONALE	Non prevista

FORMULA DI SVOLGIMENTO

da definire.



FIPAV CRER Via Trattati Comunitari Europei 7 – 40127 BOLOGNA
Tel. 051 631 1314 – T.+39 331 633 3214 – T.+39 331 635 4952
www.fipavcrer.eu - segreteria@fipavcrer.it - crg@fipavcrer.it

Campionato di Categoria Under 13M 3x3

Si riporta lo schema riepilogativo del campionato

CAMPIONATO UNDER 13 MASCHILE 3x3		
1	LIMITI ETA'	Nati negli anni dal 2010 al 2012
2	ORGANICI e FORMULA	Stabiliti dai singoli CT
3	ISCRIZIONI – SCADENZA	CT di appartenenza – 30 novembre 2022
4	CONTRIBUTI PER CT	Iscrizione: 6€ – Contributo Gara: Gratuito
5	CONTRIBUTI PER CRER	Iscrizione: Gratuita – Contributo Gara: Gratuito
6	TERMINE FASE TERRITORIALE	Da definire (Comunicazione a CRG da definire)
7	TERMINE FASE REGIONALE	Da definire (Finale a Concentramento)
8	ALTEZZA RETE – LIBERO	2,05m – L1 e L2: Non Ammesso
9	DURATA INCONTRO	3 set obbligatori a 15 punti (senza scarto di 2 punti)
10	QUALIFICA FASE NAZIONALE	Non Prevista

FORMULA DI SVOLGIMENTO

Viene organizzato un Campionato in due fasi, 1ª Fase Territoriale/Interterritoriale le cui squadre vincenti accedono alla successiva 2ª Fase Regionale.

A. FASE TERRITORIALE (a cura dei CT)

Da definire

B. FASE REGIONALE (a cura del Crer)

Da definire

C. FASE NAZIONALE (a cura dell'Ufficio Campionati Fipav)

Non prevista.

REGOLAMENTI

COMPOSIZIONE DELLE SQUADRE

Le squadre devono essere composte da un minimo di 4 giocatori ad un massimo di 5 giocatori, tutti coinvolti nel gioco con il sistema del cambio ad ogni rotazione del servizio (3 in campo con rotazione obbligatoria al servizio) Non possono partecipare alle gare squadre composte da soli 3 atleti.

Pertanto, nel caso in cui una squadra, a seguito di infortunio, resti con soli 3 atleti, la gara non potrà continuare e la squadra in difetto sarà dichiarata incompleta e il set in corso e gli eventuali set successivi saranno omologati a favore dell'altra squadra; ovviamente la squadra dichiarata incompleta manterrà comunque eventuali set e punti acquisiti sino a quel momento.

Esempio: gara A contro B; sul punteggio di 2 set a 0 (15-10 15-11) e 8 a 7 nel terzo set, la squadra A resta incompleta; a quel punto la gara viene interrotta e viene omologata con il risultato di 2 a 1 a favore della squadra A con i parziali di 15-10 15-11 8-15) e in classifica la squadra A prende 3 punti (2 set vinti + la vittoria) e la squadra B prende 1 punto (set vinto).

NORME TECNICHE

- Rotazione obbligatoria, cambio in battuta con il giocatore che in quel momento è fuori, se sono due si alterneranno obbligatoriamente;
- il giocatore che ha eseguito il servizio, nella stessa azione, può attaccare ma non può andare a murare; nell'azione successiva in fase di ricezione, il giocatore che precedentemente ha eseguito il servizio, può essere schierato liberamente in qualsiasi zona di ricezione, può attaccare e murare, non esistono falli di posizione;
- La battuta dovrà obbligatoriamente da sotto la spalla in qualunque forma. La mancata osservanza di tale norma comporta la perdita del punto.



FIPAV CRER Via Trattati Comunitari Europei 7 – 40127 BOLOGNA

Tel. 051 631 1314 – T.+39 331 633 3214 – T.+39 331 635 4952

www.fipavcrer.eu - segreteria@fipavcrer.it - crq@fipavcrer.it

- Non verrà sanzionato il fallo di doppia;
- Il campo è suddiviso in 3 zone;
- Time Out tecnico a 8 punti;
- Si giocheranno comunque 3 set a 15 punti; nel caso di punteggio di 14 a 14 il set si concluderà comunque a 15 punti. Nel terzo set si effettua il cambio campo ad 8 punti e dopo il cambio del campo si effettua il Time Out tecnico;
- Il punteggio per la classifica verrà assegnato con:
 - 1 punto per ogni set vinto;
 - Ulteriore punto per la vittoria.
- Nei turni ad eliminazione diretta le gare si disputano con la formula di due set vinti su 3 e quindi sul punteggio di 2-0 o 0-2 il terzo set non sarà disputato;
- Arbitri: si adotterà il sistema dell'autoarbitraggio, ogni atleta a rotazione verrà designato per arbitrare le gare, o le gare stesse potranno essere disputate anche senza arbitraggio esterno.

Per quanto non contemplato vale il regolamento FIPAV.

FORMULA DI SVOLGIMENTO

È consigliabile la formula a concentrazione, con il coinvolgimento di almeno 4/6/8 squadre. L'obiettivo deve essere quello di far giocare almeno 3 gare a squadra.

STRUTTURA DEL CAMPO DI GIOCO

- Dimensioni del campo: 6x6
- Altezza della rete: 2,05m
- Pallone da gioco: si consiglia l'uso dei palloni: MOLTEN V5M2501-L (230-250gr), MIKASA MVA123SL (200-220 gr) e il MIKASA MVA123LS3 (230-250 gr). È comunque consentito l'uso dei palloni fino ad oggi impiegati nei campionati under 13 (versione SCHOOL).

STRUTTURA CONSIGLIATA DEI CAMPI

Il campo è suddiviso in 3 zone e si consiglia la seguente struttura:

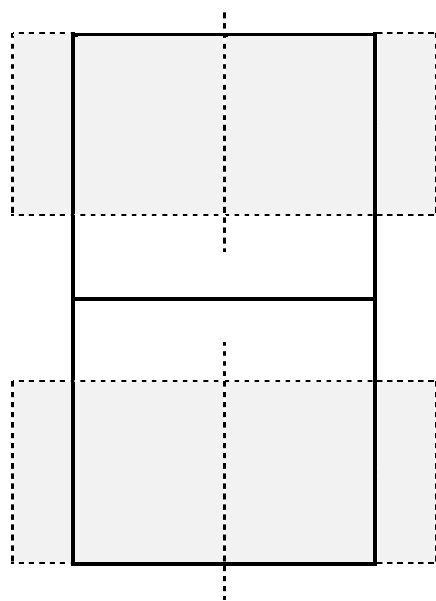

<= Campo Gara 3vs3 (6x6m)

Rete (2,05m) completa di aste

<= Campo Gara 3vs3 (6x6m)

ALLENATORE

Nell'ambito di ciascun concentrazione, ogni società dovrà presentare un tecnico, di ogni ordine e grado, regolarmente vincolato a titolo gratuito ed inserito nel documento ufficiale CAMP 3.

In caso di più squadre per ciascuna società, sarà consentita la presenza a condurle a tecnici almeno ALLIEVI ALLENATORI PRATICANTI.

DIREZIONE GARE

Vale l'autoarbitraggio in tutte le fasi ad esclusione della Finale Regionale.

ATTREZZATURE DEL CAMPO

Rete completa di astine.



FIPAV CRER Via Trattati Comunitari Europei 7 – 40127 BOLOGNA

Tel. 051 631 1314 – T.+39 331 633 3214 – T.+39 331 635 4952

www.fipavcrer.eu - segreteria@fipavcrer.it - crq@fipavcrer.it

CONTROLLO DOCUMENTAZIONE

Vale in concetto di "autocontrollo reciproco", in base al quale ciascun tecnico verificherà ed effettuerà le procedure di riconoscimento della squadra avversaria.

Il documento ufficiale sarà il CAMP 3 che andrà regolarmente compilato per ciascuna squadra di ogni società partecipante.

È facoltà di ciascun Comitato Territoriale, inviare un proprio delegato in qualità di supervisore.

REFERTO DI GARA

Si deve utilizzare l'apposito modello redatto per questo campionato, scaricabile nella sezione "Modulistica" del sito <https://guidapratica.federvolley.it>

RECLAMI

Non sono ammessi reclami in alcuna fase.

PARTECIPAZIONE DI UNA SOCIETÀ CON PIÙ SQUADRE

Le società che partecipano con più squadre al campionato Under 13M 3vs3 devono inviare la loro iscrizione all'organo territoriale unitamente ai prescritti contributi, con le seguenti indicazioni:

- ogni squadra deve pagare la propria iscrizione;
- ogni società deve presentare al momento dell'iscrizione al campionato, gli elenchi dei giocatori di ciascuna squadra. Gli atleti restano vincolati per tale squadra per tutta la durata della fase territoriale (finale compresa) e quindi di conseguenza le varie squadre di una stessa società, se qualificate, possono disputare i vari turni della fase territoriale. Gli elenchi non possono quindi subire variazioni, anche in caso di ritiro dal campionato di una delle squadre, ad eccezione dell'inserimento di atleti di primo tesseramento e/o trasferiti da altra società nei modi e termini previsti;
- la COGT nel formare i gironi eliminatori deve, ove possibile, inserire le squadre della stessa società in gironi diversi; la Consulta Regionale può autorizzare i Comitati Territoriali ad inserire squadre della stessa società nello stesso girone per motivazioni legate alla viciniorietà tra le società ed al contenimento dei costi per le trasferte;
- una società non può accedere alla fase interterritoriale e/o regionale con più di una squadra;
- la società che accede alla fase interterritoriale e/o regionale può utilizzare i propri atleti a prescindere dalla precedente composizione degli elenchi.



FIPAV CRER Via Trattati Comunitari Europei 7 – 40127 BOLOGNA

Tel. 051 631 1314 – T.+39 331 633 3214 – T.+39 331 635 4952

www.fipavcrer.eu - segreteria@fipavcrer.it - crq@fipavcrer.it

Campionato di Categoria **Under 13M**

Si riporta lo schema riepilogativo del campionato

CAMPIONATO UNDER 13 MASCHILE		
1	LIMITI ETA'	Nati negli anni dal 2010 al 2012
2	ORGANICI e FORMULA	Stabiliti dai singoli CT
3	ISCRIZIONI – SCADENZA	CT di appartenenza – 30 novembre 2022
4	CONTRIBUTI PER CT	Iscrizione: 6€ – Contributo Gara: 3€
5	CONTRIBUTI PER CRER	Iscrizione: Gratuita – Contributo Gara: Gratuita
6	TERMINE FASE TERRITORIALE	Da definire [Comunicazione a CRG da definire]
7	QUALIFICA FASE REGIONALE	Da definire [Quarti di Finali]
8	TERMINE FASE REGIONALE	Da definire [Final Four]
9	ALTEZZA RETE – LIBERO	2,05m – L1 e L2 : Ammesso
10	DURATA INCONTRO	3 sets su 5
11	QUALIFICA FASE NAZIONALE	Non Prevista

FORMULA DI SVOLGIMENTO

Viene organizzato un Campionato in due fasi, 1^a Fase Territoriale/Interterritoriale le cui squadre vincenti accedono alla successiva 2^a Fase Regionale.

A. FASE TERRITORIALE (a cura dei CT)

Da definire

B. FASE REGIONALE (a cura del Crer)

Da definire

C. FASE NAZIONALE (a cura dell'Ufficio Campionati Fipav)

Non prevista.



FIPAV CRER Via Trattati Comunitari Europei 7 – 40127 BOLOGNA

Tel. 051 631 1314 – T.+39 331 633 3214 – T.+39 331 635 4952

www.fipavcrer.eu - segreteria@fipavcrer.it - crq@fipavcrer.it

Campionato di Categoria **Under 13F**

Si riporta lo schema riepilogativo del campionato

CAMPIONATO UNDER 13 FEMMINILE		
1	LIMITI ETA'	Nati negli anni dal 2010 al 2012
2	ORGANICI e FORMULA	Stabiliti dai singoli CT
3	ISCRIZIONI – SCADENZA	CT di appartenenza – Stabilita dai singoli CT
4	CONTRIBUTI PER CT	Iscrizione: 6€ – Contributo Gara: 3€
5	CONTRIBUTI PER CRER	Iscrizione: Gratuita – Contributo Gara: Gratuita
6	TERMINE FASE TERRITORIALE	Da definire [Comunicazione a CRG da definire]
7	QUALIFICA FASE REGIONALE	Da definire [Quarti di Finali]
8	TERMINE FASE REGIONALE	Da definire [Final Four]
9	ALTEZZA RETE – LIBERO	2,15m – L1 e L2 : Non Ammesso
10	DURATA INCONTRO	3 sets su 5
11	QUALIFICA FASE NAZIONALE	Non Prevista

FORMULA DI SVOLGIMENTO

Viene organizzato un Campionato in due fasi, 1^a Fase Territoriale/Interterritoriale le cui squadre vincenti accedono alla successiva 2^a Fase Regionale.

A. FASE TERRITORIALE (a cura dei CT)

Da definire

B. FASE REGIONALE (a cura del Crer)

Da definire

C. FASE NAZIONALE (a cura dell'Ufficio Campionati Fipav)

Non prevista.



FIPAV CRER Via Trattati Comunitari Europei 7 – 40127 BOLOGNA

Tel. 051 631 1314 – T.+39 331 633 3214 – T.+39 331 635 4952

www.fipavcrer.eu - segreteria@fipavcrer.it - crq@fipavcrer.it

Campionato di Categoria **Under 14F**

Si riporta lo schema riepilogativo del campionato

CAMPIONATO UNDER 14 FEMMINILE		
1	LIMITI ETA'	Nati negli anni dal 2009 al 2012
2	ORGANICI e FORMULA	Stabiliti dai singoli CT
3	ISCRIZIONI – SCADENZA	CT di appartenenza – Stabilita dai singoli CT
4	CONTRIBUTI PER CT	Iscrizione: 16€ – Contributo Gara: 5€
5	CONTRIBUTI PER CRER	Iscrizione: Gratuita – Contributo Gara: 5€
6	TERMINE FASE TERRITORIALE	Da definire [Comunicazione a CRG da definire]
7	TERMINE FASE REGIONALE	Da definire [Final Four]
8	ALTEZZA RETE – LIBERO	2,15m – L1 e L2 : Ammesso
9	DURATA INCONTRO	3 sets su 5
10	QUALIFICA FASE NAZIONALE	A cura dell'Ufficio Campionati Fipav
11	SEDE - PERIODO DI SVOLGIMENTO	Periodo e Sede da definire

FORMULA DI SVOLGIMENTO

Viene organizzato un Campionato in due fasi, 1^a Fase Territoriale/Interterritoriale le cui squadre vincenti accedono alla successiva 2^a Fase Regionale.

A. FASE TERRITORIALE (a cura dei CT)

Da definire

B. FASE REGIONALE (a cura del Crer)

Da definire

C. FASE NAZIONALE (a cura dell'Ufficio Campionati Fipav)

Non prevista.



FIPAV CRER Via Trattati Comunitari Europei 7 – 40127 BOLOGNA

Tel. 051 631 1314 – T.+39 331 633 3214 – T.+39 331 635 4952

www.fipavcrer.eu - segreteria@fipavcrer.it - crq@fipavcrer.it

Campionato di Categoria **Under 15M**

Si riporta lo schema riepilogativo del campionato

CAMPIONATO UNDER 15 MASCHILE		
1	LIMITI ETA'	Nati negli anni dal 2008 al 2011
2	ORGANICI e FORMULA	Stabiliti dai singoli CT (minimo 8 Gare)
3	ISCRIZIONI – SCADENZA	CT di appartenenza – 03 ottobre 2022
4	CONTRIBUTI PER CT (Fase CT)	Iscrizione: 26€ – Contributo Gara: 20€
5	CONTRIBUTI PER CRER (Fase CRER)	Iscrizione: Gratuita – Contributo Gara: 20€
6	TERMINE FASE TERRITORIALE	Da definire [Comunicazione a CRG da definire]
7	TERMINE FASE REGIONALE	Da definire [Final Four]
8	ALTEZZA RETE	Fase CT 2,24m – Fasi successive 2,35m
9	LIBERO – DURATA INCONTRI	L1 e L2: Ammesso – 3 sets su 5
10	QUALIFICA FASE NAZIONALE	A cura dell'Ufficio Campionati Fipav
11	SEDE - PERIODO DI SVOLGIMENTO	Da definire

FORMULA DI SVOLGIMENTO

Viene organizzato un Campionato in due fasi, 1^a Fase Territoriale/Interterritoriale le cui squadre vincenti accedono alla successiva 2^a Fase Regionale.

A. FASE TERRITORIALE (a cura dei CT)

Da definire

B. FASE REGIONALE (a cura del Crer)

Da definire

C. FASE NAZIONALE (a cura dell'Ufficio Campionati Fipav)

Da definire



FIPAV CRER Via Trattati Comunitari Europei 7 – 40127 BOLOGNA
Tel. 051 631 1314 – T.+39 331 633 3214 – T.+39 331 635 4952
www.fipavcrer.eu - segreteria@fipavcrer.it - crq@fipavcrer.it

Campionato di Categoria **Under 16F**

Si riporta lo schema riepilogativo del campionato

CAMPIONATO UNDER 16 FEMMINILE		
1	LIMITI ETA'	Nati negli anni dal 2007 al 2011
2	ORGANICI e FORMULA	Stabiliti dai singoli CT (minimo 12 Gare)
3	ISCRIZIONI – SCADENZA (Camp. CT)	CT di appartenenza – Stabilita dai singoli CT
4	ISCRIZIONI – SCADENZA (Camp. Crer)	CRER – 12 settembre 2022
5	CONTRIBUTI PER CT	Iscrizione: 26€ – Contributo Gara: 20€
6	CONTRIBUTI PER CRER	Iscrizione: 26€ – Contributo Gara: 20€
7	TERMINE FASE TERRITORIALE	Da definire (Comunicazione a CRG da definire)
8	TERMINE FASE REGIONALE	Da definire [Campionato]
9	TERMINE FASE REGIONALE	Da definire [Qualifiche]
10	TERMINE FASE REGIONALE	Da definire [Final Four]
11	ALTEZZA RETE	2,24m
12	LIBERO – DURATA INCONTRO	L1 e L2: Ammesso – 3 sets su 5
13	QUALIFICA FASE NAZIONALE	A cura dell'Ufficio Campionati Fipav
14	SEDE - PERIODO DI SVOLGIMENTO	Da definire

FORMULA DI SVOLGIMENTO

Viene organizzato un Campionato Territoriale a cura dei CT ed Campionato Regionale di Eccellenza. La vincente/migliore classificata dei Campionati Territoriali, accederà ad una fase Interregionale, la cui vincente accederà alla 2ª Fase di qualificazione alla Final Four del Campionato di Eccellenza Crer. I Campionati e le relative Fasi sono così predisposti.

Campionato di Eccellenza U16F Emilia Romagna

Il campionato verrà definito una volta raccolte tutte le iscrizioni; in linea di massima sarà così sviluppato.

A. FASE TERRITORIALE (a cura dei CT)

Non prevista.

B. FASE REGIONALE (a cura del Crer)

Il **Campionato di Eccellenza Regionale Fipav Crer** sarà composto da un minimo di 12 ed un massimo di 21 squadre per essere così organizzato:

- Suddivisione delle squadre in due o più gironi a seconda del numero di iscrizioni, gli incontri saranno disputati con formula girone all'italiana con gare di A/R.
- L'eccellenza Regionale prevede una
 - 1ª fase di Campionato con periodo indicativo di svolgimento novembre 2022/febbraio 2023
 - 2ª fase di Qualificazione alla Final Four con periodo indicativo di svolgimento febbraio/maggio 2023.A questa fase accederà la vincente la Fase Interterritoriale Crer.

NOTE:

- L'ordine d'iscrizione al Campionato di Eccellenza Reg. sarà stabilito dal giorno ed ora d'iscrizione
- Una Società può iscrivere al Campionato di Eccellenza Crer **una sola squadra** (cod. aff. Fipav)
- Nel caso non si raggiungesse il numero minimo d'iscrizione, l'Eccellenza Regionale non verrà svolta e si procederà all'organizzazione di un campionato interterritoriale, con formula da definire.

C. FASE NAZIONALE (a cura dell'Ufficio Campionati Fipav)

Da definire.



FIPAV CRER Via Trattati Comunitari Europei 7 – 40127 BOLOGNA

Tel. 051 631 1314 – T.+39 331 633 3214 – T.+39 331 635 4952

www.fipavcrer.eu - segreteria@fipavcrer.it - crg@fipavcrer.it

Campionato Territoriale U16F Emilia Romagna

Il campionato verrà definito una volta raccolte tutte le iscrizioni; in linea di massima sarà così sviluppato.

A. FASE TERRITORIALE (a cura dei CT)

Lo svolgimento della Fase Territoriale/Interterritoriale sarà stabilito dai singoli CT che si concluderà entro **da definire** [comunicazione alla CRG delle vincenti, **da definire**].

B. FASE INTERTERRITORIALE (a cura del Crer)

Accederanno alla Fase Interterritoriale la 1ª o migliore classificata di ogni CT, per un totale di n.8 squadre.

a) Le 8 squadre disputeranno degli incontri secondo Formula ed abbinamenti **da definire**; la vincete accederà direttamente alla 2ª fase di Qualificazione alla Final Four di eccellenza Crer

C. FASE NAZIONALE (a cura dell'Ufficio Campionati Fipav)

Non prevista.



FIPAV CRER Via Trattati Comunitari Europei 7 – 40127 BOLOGNA
Tel. 051 631 1314 – T.+39 331 633 3214 – T.+39 331 635 4952
www.fipavcrer.eu - segreteria@fipavcrer.it - crq@fipavcrer.it

Campionato di Categoria **Under 17M**

Si riporta lo schema riepilogativo del campionato

CAMPIONATO UNDER 17 MASCHILE		
1	LIMITI ETA'	Nati negli anni dal 2006 al 2011
2	ORGANICI e FORMULA	Stabiliti dai singoli CT (minimo 8 Gare)
3	ISCRIZIONI – SCADENZA (Camp. CT)	CT di appartenenza – 03 ottobre 2022
4	ISCRIZIONI – SCADENZA (Camp. Crer)	CRER – 12 settembre 2022
5	CONTRIBUTI PER CT	Iscrizione: 26€ – Contributo Gara: 20€
6	CONTRIBUTI PER CRER	Iscrizione: 26€ – Contributo Gara: 20€
7	TERMINE FASE TERRITORIALE	da definire (Comunicazione a CRG da definire)
8	TERMINE FASE REGIONALE	da definire [Campionato]
9	TERMINE FASE REGIONALE	da definire [Qualifiche]
10	TERMINE FASE REGIONALE	da definire [Final Four]
11	ALTEZZA RETE	Fase CT 2,35m - Fase Crer 2,43m
12	LIBERO – DURATA INCONTRO	L1 e L2: Ammesso – 3 sets su 5
13	QUALIFICA FASE NAZIONALE	A cura dell'Ufficio Campionati Fipav
14	SEDE - PERIODO DI SVOLGIMENTO	Da definire

FORMULA DI SVOLGIMENTO

Viene organizzato un Campionato Territoriale a cura dei CT ed Campionato Regionale di Eccellenza.

La vincente/migliore classificata dei Campionati Territoriali, accederà ad una fase Interregionale, la cui vincente accederà alla 2ª Fase di qualificazione alla Final Four del Campionato di Eccellenza Crer.

I Campionati e le relative Fasi sono così predisposti.

Campionato di Eccellenza U17M Emilia Romagna

Il campionato verrà definito una volta raccolte tutte le iscrizioni; in linea di massima sarà così sviluppato.

A. FASE TERRITORIALE (a cura dei CT)

Non prevista.

B. FASE REGIONALE (a cura del Crer)

Il **Campionato di Eccellenza Regionale Fipav Crer** sarà composto da un minimo di 10 squadre per essere così organizzato:

- Suddivisione delle squadre in due o più gironi a seconda del numero di iscrizioni, gli incontri saranno disputati con formula girone all'italiana con gare di A/R.
- L'eccellenza Regionale prevede una
 - 1ª fase di Campionato con periodo indicativo di svolgimento novembre 2022/febbraio 2023
 - 2ª fase di Qualificazione alla Final Four con periodo indicativo di svolgimento febbraio/maggio 2023.A questa fase accederà la vincente la Fase Interterritoriale Crer.

NOTE:

- L'ordine d'iscrizione al Campionato di Eccellenza Reg. sarà stabilito dal giorno ed ora d'iscrizione
- Una Società può iscrivere al Campionato di Eccellenza Crer **una sola squadra** (cod. aff. Fipav)
- Nel caso non si raggiungesse il numero minimo d'iscrizione, l'Eccellenza Regionale non verrà svolta e si procederà all'organizzazione di un campionato interterritoriale, con formula da definire.

C. FASE NAZIONALE (a cura dell'Ufficio Campionati Fipav)

Periodo e Località da definire.



FIPAV CRER Via Trattati Comunitari Europei 7 – 40127 BOLOGNA

Tel. 051 631 1314 – T.+39 331 633 3214 – T.+39 331 635 4952

www.fipavcrer.eu - segreteria@fipavcrer.it - crg@fipavcrer.it

Campionato Territoriale U17M Emilia Romagna

A. FASE TERRITORIALE (a cura dei CT)

Lo svolgimento della Fase Territoriale/Interterritoriale sarà stabilito dai singoli CT che si concluderà entro **da definire** [comunicazione alla CRG delle vincenti, **da definire**].

B. FASE REGIONALE (a cura del Crer)

Accederanno alla Fase Interterritoriale la 1ª o migliore classificata di ogni CT, per un totale di n.8 squadre.

- a) Le 8 squadre disputeranno degli incontri secondo Formula ed abbinamenti **da definire**; la vincete accederà direttamente alla 2ª fase di Qualificazione alla Final Four di eccellenza Crer.

C. FASE NAZIONALE (a cura dell'Ufficio Campionati Fipav)

Non prevista.



Campionato di Categoria **Under 18F**

Si riporta lo schema riepilogativo del campionato

CAMPIONATO UNDER 18 FEMMINILE		
1	LIMITI ETA'	Nati negli anni dal 2005 al 2010
2	ORGANICI e FORMULA	Stabiliti dai singoli CT (minimo 12 Gare)
3	ISCRIZIONI – SCADENZA (Camp. CT)	CT di appartenenza – Stabilita dai singoli CT
4	ISCRIZIONI – SCADENZA (Camp. Crer)	CRER – 12 settembre 2022
5	CONTRIBUTI PER CT	Iscrizione: 26€ – Contributo Gara: 20€
6	CONTRIBUTI PER CRER	Iscrizione: 26€ – Contributo Gara: 20€
7	TERMINE FASE TERRITORIALE	da definire (Comunicazione a CRG da definire)
8	TERMINE FASE REGIONALE	da definire [Campionato]
9	TERMINE FASE REGIONALE	da definire [Qualifiche]
10	TERMINE FASE REGIONALE	da definire [Final Four]
11	ALTEZZA RETE	2,24m
12	LIBERO – DURATA INCONTRO	L1 e L2: Ammesso – 3 sets su 5
13	QUALIFICA FASE NAZIONALE	A cura dell'Ufficio Campionati Fipav
14	SEDE - PERIODO DI SVOLGIMENTO	Da definire

FORMULA DI SVOLGIMENTO

Viene organizzato un Campionato Territoriale a cura dei CT ed Campionato Regionale di Eccellenza.

La vincente/migliore classificata dei Campionati Territoriali, accederà ad una fase Interregionale, la cui vincente accederà alla 2ª Fase di qualificazione alla Final Four del Campionato di Eccellenza Crer.

I Campionati e le relative Fasi sono così predisposti.

Campionato di Eccellenza U18F Emilia Romagna

Il campionato verrà definito una volta raccolte tutte le iscrizioni; in linea di massima sarà così sviluppato.

A. FASE TERRITORIALE (a cura dei CT)

Non prevista.

B. FASE REGIONALE (a cura del Crer)

Il **Campionato di Eccellenza Regionale Fipav Crer** sarà composto da un minimo di 12 ed un massimo di 21 squadre per essere così organizzato:

- Suddivisione delle squadre in due o più gironi a seconda del numero di iscrizioni, gli incontri saranno disputati con formula girone all'italiana con gare di A/R.
- L'eccellenza Regionale prevede una
 - 1ª fase di Campionato con periodo indicativo di svolgimento novembre 2022/febbraio 2023
 - 2ª fase di Qualificazione alla Final Four con periodo indicativo di svolgimento febbraio/maggio 2023.A questa fase accederà la vincente la Fase Interterritoriale Crer.

NOTE:

- L'ordine d'iscrizione al Campionato di Eccellenza Reg. sarà stabilito dal giorno ed ora d'iscrizione
- Una Società può iscrivere al Campionato di Eccellenza Crer **una sola squadra** (cod. aff. Fipav)
- Nel caso non si raggiungesse il numero minimo d'iscrizione, l'Eccellenza Regionale non verrà svolta e si procederà all'organizzazione di un campionato interterritoriale, con formula da definire.

C. FASE NAZIONALE (a cura dell'Ufficio Campionati Fipav)

Periodo e Località da definire.



FIPAV CRER Via Trattati Comunitari Europei 7 – 40127 BOLOGNA

Tel. 051 631 1314 – T.+39 331 633 3214 – T.+39 331 635 4952

www.fipavcrer.eu - segreteria@fipavcrer.it - crg@fipavcrer.it

Campionato TERRITORIALE U18F Emilia Romagna

A. FASE TERRITORIALE (a cura dei CT)

Lo svolgimento della Fase Territoriale/Interterritoriale sarà stabilito dai singoli CT che si concluderà entro **da definire** [comunicazione alla CRG delle vincenti, **da definire**].

B. FASE REGIONALE (a cura del Crer)

Accederanno alla Fase Interterritoriale la 1ª o migliore classificata di ogni CT, per un totale di n.8 squadre.

a) Le 8 squadre disputeranno degli incontri secondo Formula ed abbinamenti **da definire**; la vincete accederà direttamente alla 2ª fase di Qualificazione alla Final Four di eccellenza Crer.

C. FASE NAZIONALE (a cura dell'Ufficio Campionati Fipav)

Non prevista.



Campionato di Categoria **Under 19M**

Si riportano lo schema riepilogativo del campionato

CAMPIONATO UNDER 19 MASCHILE		
1	LIMITI ETA'	Nati negli anni dal 2004 al 2010
2	ORGANICI e FORMULA	Stabiliti dai singoli CT
3	ISCRIZIONI – SCADENZA	CT di appartenenza – 03 ottobre 2022
4	CONTRIBUTI PER CT (Fase CT)	Iscrizione: 26€ – Contributo Gara: 20€
5	CONTRIBUTI PER CRER (Fase CRER)	Iscrizione: Gratuita – Contributo Gara: 20€
6	TERMINE FASE TERRITORIALE	da definire [Comunicazione a CRG da definire]
7	TERMINE FASE REGIONALE	da definire (Final Four)
8	ALTEZZA RETE - LIBERO	2,43m – L1 e L2: Ammesso
9	DURATA INCONTRI	3 sets su 5
10	QUALIFICA FASE NAZIONALE	A cura dell'Ufficio Campionati Fipav
11	SEDE - PERIODO DI SVOLGIMENTO	Da definire

FORMULA DI SVOLGIMENTO

Viene organizzato un Campionato in due fasi, 1ª Fase Territoriale/Interterritoriale le cui squadre vincenti accedono alla successiva 2ª Fase Regionale.

A. FASE TERRITORIALE (a cura dei CT)

Da definire

B. FASE REGIONALE (a cura del Crer)

Da definire

C. FASE NAZIONALE (a cura dell'Ufficio Campionati Fipav)

Non prevista.

Per quanto non previsto nella presente circolare valgono le norme dei regolamenti federali e le norme per i campionati 2022/23 della FIPAV, reperibili sul sito www.federvolley.it

Riferimenti Commissione Organizzativa Gare Regionali (CRG)

T. 335 1582 744 – T. 051 6311 314 – Email: crg@fipavcrer.it

FIPAV CRER

*Commissione Organizzativa Gare Regionali
Emilia Romagna*



FIPAV CRER Via Trattati Comunitari Europei 7 – 40127 BOLOGNA

Tel. 051 631 1314 – T.+39 331 633 3214 – T.+39 331 635 4952

www.fipavcrer.eu - segreteria@fipavcrer.it - crg@fipavcrer.it